朝鮮日報
夕刊
編輯兼發行人 方應謨
發行所 京城府太平通一丁目 株式會社 朝鮮日報社

齋藤內閣掛冠時 大命再降下說 濃厚

重臣의 政局에 對한 意向들으면 荒唐無稽라 하기 困難

【京城東京電話】 宇垣朝鮮總督의 上京과 海軍이 宇垣內閣不反對聲明等으로 政局은 實로 活氣를 묘하게되엿는데 西園寺元帥의 東上을 機하야 表面的行動은 삼가고잇스나 六月五日의 國葬後 政變을 目標로한 諸運動은 一層 活潑하게 進行되리라고 觀測되여잇다 그리고 齋藤首相의 辭職은 다만 時期問題라고 보는것은 各方面의 觀測이 一致하는바인데 다만 注目할것은 最近 漸次 大命再降下說이 濃厚하게 되엿다는것이다 重臣의 政局에 對한 意向의 一端을 推察할時는 大命再降下說은 반드시 荒唐無稽한것이라하야 一笑에 附할수 업는 狀態에 잇나니 此說의 發展에 對하야는 가장 注目되여잇다

國葬終了를 俟하야 東京政界大動搖?

黑田事件眞相도 六月中旬判明 目下는 小康狀態保持

【聯合東京電話】 現在의 政局不安은 目下某事件이 全然 司直의 取調途上에 잇고 또 東鄕元帥의 薨去에 依하야 國葬을 五日에 압두엇음의 關係로 表面에 나타나지 안코 小康狀態를 呈하고잇스나 如斯한 空氣中에 잇는 中央政界의 將來 對政局關係者로서 有力視되는 政界多年의 惑星인 宇垣朝鮮總督은 豫定과 如히 三十一日夕 入京하야 政界를 爲始하야 軍部其他各方面은 俄然 此에 刺戟을 바더 政界에 異狀的 빗채이 솟을 이르켯다 그러나 一方 黑田問題의 取調狀況은 着着 進捗을 보고잇스며 不遠 齋藤內閣의 重大危機를 齎來할 時期로 보고 小山法相의 閣議에의 中間報告도 大體로 十日前後이나 늦어도 今月中旬으로 보게 되엿슴으로 後繼內閣의 여러가지 事情을 續出코 政界는 多事多難하려한나 다만 國民이 다가티 哀悼의 意를 表하는 五日의 國葬終了까지는 各方面이 아모 表面的 活動을 取치 안는 關係로 活動을 보게될 國葬後로 延期된다

【聯合東京電話】 政府에서는 黑田問題進展에 關하야는 充分히 責任을 感하면서 時局의 重大와 問題의 性質上 眞相을 明瞭히 한後 進退를 決定하려고 小山法相으로 하여금 同事件의 全貌가 明瞭히된 境遇에는 곳 齋藤首相에게 報告하기로하고 그 眞相이 判明되기까지는 靜觀하기로 되여잇스나 그後 調査는 漸次 進捗하고잇스며 그 判明時期도 그러케 머지안은것으로 보게 되엿다 그리고 그 全貌가 明瞭히되야 小山法相이 此를 齋藤首相에 報告함은 于先 今月中旬으로 보는편이 만허 齋藤首相은 그 報告를 바든後 곳 高橋藏相과 本兩長老에 內容을 報告하야 政府의 最後方針을 議論하기로 되는데 이 法相으로부터의 報告하는 時期가 即 政局에 重大危機를 招來하는 時期로서 政界의 注目을 惹起한다

坂野少將의 聲明 政局에 一大衝動

陸軍이 宇垣을 反對하는 此際 元老心境에도 反映?

【電通東京電話】 海軍軍事普及部委員長 坂野少將이 三十一日 海軍中央部를 代表하야 宇垣內閣에 反對치 안는다고 言明하엿스나 이것은 보는데 딸아 刻下 政局의 動向이 주어 五里霧中에 잇는 때로서 그것이 政局에 波及하는 影響이 特히 重大하다고 보인다 그리고 海軍側의 此言明은 海軍으로서는 政治에 關與치 안는다는 前提를 强調함을 主眼으로 한것이겟지마는 一方 陸軍의 一部에서 依然 宇垣內閣反對가 提唱되고 잇슴에 反하야 海軍側이 宇垣內閣에 反對치 안는다는 言明은 반드시 元老自體의 心境에 影響을 與할뿐 안이라 延하야는 政局의 動向에는 影響을 與할것이며 때마침 宇垣總督入京의 契機에 此聲明은 政局에 一種의 센세이슌을 與하듯 하다

軍事普及部委員長 坂野少將突然罷免

宇垣內閣不反對聲明發布가 首腦部의 忌諱에 觸해

【電通東京電話】 昨三十一日 海軍省 軍事普及部委員長의 名義로 宇垣內閣不反對의 聲明을 發한 坂野海軍少將은 右聲明에 關하야 海軍首腦部의 忌諱에 抵觸되여 本日 左와 如히 普及部委員長을 罷免하엿다

海軍軍令部出仕 兼 海軍省出仕 海軍少將 坂野常善
海軍省軍事普及部委員長을 免함

普及部委員長 愼重히 決定

當分間武富大佐事務代行

【電通東京電話】 海軍省軍事普及部委員長 坂野少將의 一日附 罷免에 伴한 後任委員長에 對하여는 一九三五、六年의 國防非常時에 際하야 軍縮問題에 經驗이 깁흔 逸材를 拔擢하려고 愼重한 態度를 取하야 當分間 軍事普及部第二課長 武富邦茂大佐가 委員長事務를 代行키로 되엿다

坂野少將은 岡山縣出身 委員長罷免事情

【電通東京電話】 海軍省軍事普及部委員長 坂野少將이 昨三十一日 海軍中央部의 意向이라하야 宇垣內閣不反對聲明을 發表하엿는데 이聲明은 相當히 政界에 衝動을 與하는 同時에 此에 依하야 異常히 重大視한것은 軍의 首腦部이다 此形 坂野委員長이 마치 海軍의 代辯者와 如한 態度로 宇垣內閣不反對聲明을 發表하는것은 海軍의 統制上 非常히 困難한것이라하야 其聲明自體가 海軍의 政治干與라고 誤解될것을 念慮하야 坂野少將으로 하여금 早速히 聲明을 取消케하려하엿스나 이미 發表한後임으로 어떠케할수업고 그리고 海軍部內에서는 이聲明을 政治干與라고하는者와 坂野少將을 支持하는 一派가 對立狀態를 呈하야 陸軍部內의 一部는 三十一日夜 軍人會館에 會合하야 相當히 猛烈한 海軍攻擊의 言說을 行하야 物情이 騷然하엿다 海軍首腦部는 事態를 重視하고 東鄕元帥의 薨去로 全海軍의 結束을 要하는 時에 잇서 이와가튼 不注意한 聲明이 全海軍統制上 重大하다고 하면 實로 大事라하야 이것이 五月十日 日比野委員長의 後를 니여 就任以來 겨우 三週間이 다차지 못한 坂野少將이 委員長의 現職을 일코 待命同樣의 地位에 서게되엿다 그리고 坂野少將은 岡山縣出身으로 同一한 岡山出身의 宇垣總督에 對하야 宇垣內閣不反對聲明을 發表한것이 一層 坂野少將을 窮地에 陷케한것이다

眞意理解困難 民政黨의 態度

【電通東京電話】 民政黨에서는 宇垣總督의 入京을 機會로 우에 表示하야 그動向을 注視하는 同時에 宇垣內閣說의 好轉을 期待하고잇는데 三十一日 海軍側이 突然 宇垣內閣에 對한 好感을 表明하게 되엇는데 對하야 幹部間의 意向은 大體로 軍部가 政治에 干與치 안을것은 勿論이오 後繼內閣等에 對하야도 自然일것은 當然하다 然而 此際에 如斯한 意向을 세상스러히 發明치 안으면 안될 理由는 解釋하기 어려운데 軍部內의 反對가 이것으로 完全할것인가 또는 如斯한 態度如何에 不拘하고 部內의 反對氣勢가 表面化할 것인가는 宇垣內閣出現上 注目할 事實이다 라하야 此際에 아마 關心으로 그 進展을 注視하고잇다

海軍眞意를 率直히 言明

貴族院側의 觀測

【電通東京電話】 海軍中央部가 宇垣內閣出現에 反對치안는다는 聲明에 對하야 貴族院側에서는 左와 如히 觀測한다 宇垣內閣에 對하야 海軍側이 反對치 안는다는 聲明을 發表하엿다 하드래도 그것은 반드시 宇垣內閣出現을 支持한다는것은 안일것이다 何故로 海軍側이 如斯한 聲明을 하엿는가는 不明하나 軍部가 政治에 干與치안코 政治運動에 關係치 안는다는 意味라면 此는 軍部로서의 當然한 態度이다 그리고 海軍中央部가 此聲明을 가지고 海軍의 眞意를 明白히한것은 相當히 意味가 잇다 그러나 事實問題로 軍部方面에서 海軍側이 强硬히 宇垣內閣에 反對한다는 宣傳을 하고 잇슴으로 此에 困難을 感하고 此에 率直히 그 意思를 明白히한것일것이다

宇垣內閣不反對와 實現要望은 別個

◇政友會側의 觀測

【電通東京電話】 政友會에서는 三十一日 海軍省軍事普及部委員長 坂野少將이 海軍中央部를 代表하야 海軍은 政治에 干與치 안는다는 아서、세상스러히 宇垣內閣에 反對함과 如한 일은 絶對로 업다고 聲明을 發表한데 對하야 相當히 神經을 尖銳히하여 如何한 意味로 宇垣總督入京日에 세상스러히 如斯한 聲明을 하엿는가하야 여러가지 風說이 잇는데 要컨대 軍人이 政治에 干與치안코 國防에 專心함은 當然한 일이다 最近 海軍이 特히 宇垣內閣의 出現을 排擊하고 잇다는 風說이 傳하고 잇슴으로 一九三五、六年의 重大時局을 압두고 軍人이 政治에 干與하야 軍民離間等의 不祥事를 惹起함과 如한것은 國家를 爲하야 甚히 不利하다 國家統制의 大局的 見地로서 軍本來의 立場을 明白히 한것이다 宇垣內閣에 反對치 안는다는것과 宇垣內閣實現을 要望한다는것과는 全然 別個의 問題다 同時에 一面으로 보면 軍部는 宇垣內閣에 反對치 안음과 가티 政友會內閣出現에 對하야도 此에 如何한 言動을 試치 안흘것이라는 意味가 될것이며 右聲明은 여러가지 波紋에 不安을 感하고 잇든 一部 幹部級에 安堵를 與하고 國民大多數가 歡迎하는 政黨內閣出現上에 好結果를 齎來할것으로 본다 고말하엿다

宇垣總督 三週間滯在

【電通東京電話】 三十一日夕 着東한 宇垣朝鮮總督의 滯在期間은 約三週間의 豫定인데 東京滯在는 十日間의 豫定으로 그사이 兩三日中에 宮中에 參內、天皇陛下 皇后陛下에 拜謁하고 皇太子殿下 御誕生의 御祝詞를 드릴터이다 또 退京은 大體 十日頃이 될것인데 歸途 伊勢、桃山에 參拜、鄕里 岡山에 들리기로 되엿다

英佛의 正面衝突로 軍縮에 一大暗礁

佛外相演說에 協商國全幅同意 軍縮一般委員會告終?

【聯合쥬네브三十一日發】 蘇聯邦代表 리트비노프氏의 新提案에 依하야 如何튼 一般軍縮會議는 婉曲的으로나마 進捗될듯이 보이나 依然 三十日의 一般委員會에 잇서서의 佛蘭西外相 발투、英國外相 사이먼 兩代表의 正面衝突에 依하야 인제 最後의 希望도 꺽거지고 前途는 매우 悲觀됨에 이르러 暗雲低迷의 情勢下에 一日 開會되는 一般委員會는 軍縮會議의 死活을 決定하는것으로 重大性을 띄거니와 一日의 委員會에 對하야 一同은 아즉 매우 不安을 품고 開會延期를 거듭하는것이 難局을 빠저나가는 唯一의 길로 觀測된다 一方 軍縮會議議長 헨더슨氏도 事態의 急迫을 認하고 左와 如히 悲觀的 言辭를 漏說하엿다

이제 吾人은 軍縮會議開會以來 일즉이 보지못한 危機에 直面하엿다 吾人은 軍縮會議의 討議도 一日의 一般委員會로서 最後로 하게될는지 모르겟다

【聯合쥬네브三十一日發】 軍縮一般委員會 三十日午後의 會議에서 英國代表 사이먼外相과 佛國代表 발투外相이 正面衝突을 演하고 그間 리트비노프 蘇聯代表의 新提案으로도 幾分緩和된 觀을 呈하엿스나 會議의 前途는 全혀 暗澹하여저서 各國代表는 今後 如何한 事態가 展開될까 全혀 豫想되지 안는 形便이다 발투佛外相演說은 軍縮第二 安全保障第一이라는 軍縮會議當初부터의 問題를 一般委員會에 提出한것으로 이제 쥬네브話題의 焦點으로 되여잇는데 佛蘭西及그 衛星인 小協商諸國은 모다 安全第一主義의 前提下에 발투外相의 演說에 全幅의 同意를 表明하고잇스며 一方 白耳義가 그러케까지 佛蘭西에 贊意를 表치안코 도로혀 伊太利代表가 此를 支持하는 態度에 나온것은 奇異한 感이 잇다 一般委員會 第一第二兩日의 會議에서 特히 注目을 惹起한것은 사이먼外相과 리트비노프氏의 常設軍縮機關設置案으로 一般委員會의 今後의 動向을 指示하는것으로 본다

小國側의 奔走로 軍縮軌道에 復歸?

前途에 幾分의 曙光

【聯合쥬네브三十一日發】 三十日 軍縮一般委員會에서 行한 佛國外相 발투氏의 演說은 너무도 英佛의 對立을 露骨的으로 暴露한데서 軍縮會議는 開會劈頭에 重大한 難關에 直面하야 前途는 자못 悲觀되여잇는데 이 局面을 打開할 目的으로 一部小國側은 瑞西、西班牙代表를 主動者로 推하여 全力을 擧하야 活動을 開始하엿는데 此等 小國의 必死의 努力으로 或은 破裂은 再次 觀消로 復歸케되리라하야 얼마큼 希望을 갓게되엿다 即 小國代表은 三十一日에 會合하야 現在의 事態를 檢討하야 對策을 協議하엿는데 其結果은 丁抹、西班牙、諾威、瑞典、瑞西、和蘭 六個國이 헨더슨議長에게 送附한 安全保障第一主義를 明한 軍縮共同宣言書를 今後討議의 基礎로하기로 되여 突然 議事는 實際的 問題에로 集中하야 會議를 進行케하기로 決定하엿다 一方 헨더슨議長도 事態改善에 奔走하야 三十一日에 사이먼外相 발투外相의 英佛兩代表와 會見하고 協議할터이다 그리고 小國側은 一日 一般委員會에서 波蘭代表가 其後를 니여 演說을 行하리라고 觀測된다

全米鋼鐵工業 勞働者險惡

夏期操短에 反對하야 罷業開始의 形勢

【電通華盛頓三十日發】 全米의 鋼鐵工業勞働者는 完全한 團體的契約獲得을 目標로 不穩한 形勢를 示하고잇는데 鋼鐵工業聯合會의 핏츠버그支部長은 今日 左와 如히 말하엿다

全米鋼鐵工業勞働者는 完全한 團體的契約獲得을 爲하야 來週부터 제너랄스추라익을 斷行할터이다 그 結果 罷業開始의 時에는 鋼鐵業者와 石炭及自動車工業者 約十一萬名도 罷業에 協力할것이다

【電通華盛頓三十一日發】 米國鋼鐵工場勞働者는 産業復興局에서 勞働時間을 二割五分短縮하라는 命令을 發한 結果 賃金의 減少를 招來하는것이라하야 反對罷業을 開始할 形勢를 보이고잇는데 萬一 罷業을 決定하면 全米三十萬의 勞働者가 參加하리라고 觀測된다

平和時空前의 大觀艦式

三十一日擧行

【電通紐育三十一日發】 平和時에 잇서서 空前의 大觀艦式은 三十一日 紐育港頭에서 開催되엿다 當日 아침은 暮春의 空氣가 아즉도 쌀쌀한 大西洋上에는 霧深하엿는데 르-즈벨트大統領이 탄 巡洋艦 인디아나포리쓰號로 海上에 나오면서부터 안개는 漸次 개이어 三萬一千五百噸의 旗艦 펜실배니아號가 于先 大統領에게 敬意를 表하야 此에 和하야 放射하는 禮砲는 百二十一發의 公式禮砲는 空海의 街頭를 振動식혓다 드디어 大統領은 스완슨海軍長官 라파-드海軍總長 及 紐育市長의 引導로 인디아나포리쓰號의 展望塔에 안저 艦列을 閱하엿다 大統領의 閱艦하는 이 艦隊는 紐育의 「自由의 女神像」에 正하야 百餘隻 七十萬噸의 艦艇에 채여진 이것을 멀리 百八十의 海軍機는 空中分列을 하엿다 海의 將士 四萬은 인디아나포리쓰號의 通過에 際하야 登舷禮를 行하고 大統領은 無電으로써 各艦에 멧세이지를 보내여 그 勇壯한 陣容을 賞讚하고 各部員의 勞苦를 激勵한 旨를 傳하엿다

汽船射擊事件 斷乎態度聲明

今後繼續하면 重大事

【電通新京三十一日發】 滿洲國에서는 蘇聯兵士의 滿洲國汽船에 對한 頻頻한 射擊事件에 對하야 그때마다 駐在官憲으로 하여금 其反省을 促하고잇든바 또다시 二十八日 滿洲國汽船二隻에 對하야 射擊을 行하엿슴으로 三十一日 滿洲國外交部大臣은 滿洲國의 斷乎한 態度를 左와 如히 聲明하엿다

蘇滿國境河川을 航行中인 我汽船에 對하야 蘇聯側이 敢히 突然 猛烈한 射擊을 加하는것은 實로 非人道的이오 暴戾의 極으로 我方은 그때마다 蘇聯官憲에 對하야 事件의 重大性을 逃하야 事件의 善後處理에 關하야 要求하는 同時에 即時 不法射擊의 嚴禁을 要求하엿스나 蘇聯側에서는 一向 反省하는 빗치업고 依然 不祥事件을 反覆하니 이것은 實로 자미롭지 못하다 이러한것은 蘇聯側이 組織的 計劃的으로 行하는것이라고 取하드라도 辯解할 餘地가 업슬것이다 余는 蘇聯政府의 眞意에서 나오는것이 안이라고 하고 십흐나 萬一 이러한 事態가 繼續될 時에는 其結果 萬一 兩方面에 重大한 事件이 突發되는 일이 잇다하드라도 其責任은 一切 蘇聯側에 잇다 余는 蘇滿關係의 善後를 切實히 思慮하고 蘇聯側의 反省을 促하야 마지안는바이다

스바스야카方面 蘇軍備擴張

朝鮮農夫談

【電通新京發】 最近 蘇聯으로부터 避難하야온 朝鮮人農夫 金鍾河(四二) 全蘭學(二二) 張鳳故(三三)의 三名이 彼等의 移住地이엿든 스바스카야 方面의 蘇聯의 軍事施設及 軍隊에 對하야 目擊한 바로 다음과가티 말하엿다 스바스카야 地方에는 最近 數萬의 軍隊를 增加하야 이외 스바스카야 鐵道附近에는 約二十餘의 大小停車場이 잇는데 各驛에는 모다 飛行機 五、六臺乃至 十數臺와 步兵 數百名을 配置하지 안은 곳이 업고 特히 코로리카驛 附近에는 二十數臺의 飛行機와 二、三千名의 步兵이 駐屯하고 驛에는 戰車、砲車가 數列하야 方今 出動식힐수 잇도록 準備하여잇다 또 一方 軍事宣傳도 旺盛하야 스바스카야 驛 各地에서는 一般民衆에 對하야 數回에 亘하야 비라를 撒布하고 萬一 日蘇開戰의 境遇에는 一般民衆도 防備를 準備하야 할 必要가 잇다 希望者는 國防援護會에 申込할 事 等의 宣傳을 하고 잇다 云云

棉麥借款未受分 契約解除키로 決定

一피클에 四十五錢의 間隙 米西海岸工場打擊?

【電通上海三十一日發】 確實한 消息에 依하면 國民政府財政部에서는 米國의 棉麥借款 一千萬元中 受取未了의 麥粉 四十%에 對하야 契約解消를 行하기로 決定하고 明一日 米國政府에 對하야 正式通告를 發할터이다 其理由는 一피클의 價格에 對하야 中國側과 米國側과의 間에 四十五錢의 間隙이 잇고 運賃도 米國汽船에 依한 結果 世界市勢인 一噸三弗보다 만히 高騰한 四弗五十仙을 課하고 더욱 米國의 製粉工場이 高率稅關料金을 徵收하기 때문이다 이 協定原粉에 依하면 中國은 六百四十萬袋를 購入하기로 되여잇는바 右解約은 米國西海岸의 製粉工場에 打擊을 與하리라고 豫想된다

近衛公華府에 一週間滯在

【電通華盛頓三十一日發】 近衛文麿公은 六月七日 華盛頓着 一週間 當地에 滯在 其間 르-즈벨트大統領、國務長官等과 會見하고 意見을 交換할터이다

中國銀公司 設立可決

二個月後出現

【聯合上海三十一日】 새로 創立할 中國銀公司의 發起人總會는 三十一日午前十一時半부터 上海에서 開會 宋子文氏를 비롯하야 陳光甫氏 其他 中國銀行界代表等 出席 滿場一致로 銀公司設立을 可決하엿다 本公司는 二個月後에 出現키로 되엿다

通郵通車外에 日中無電通信

【聯合東京電話】 日中無線連絡交涉은 이미 昭和五年 遞信省으로부터 國民政府交通部와의 間에 開始되엿든바 滿洲事變勃發에 依하야 一旦 中斷되엿다 그런데 今年 一月 英中無線連絡開始의 記念式에 際하야 各國外交團과 遞信技術團 一行이 眞如無電見學을 行하고 그것이 動機가 되여 日中連絡交涉이 繼續되야 須磨南京總領事가 折衝의 結果 드듸어 通信開始를 하게되엿고 通郵問題가 各方面으로 注目되는 現在 無電連絡의 直接交涉의 成功은 各方面으로부터 興味를 끄을게 되엿다

八面鋒

◇火災당한 이웃을 위하야 그집을 修築。 洞民이 合力하야。

◇예전도 새로운 感激、지금세상에는 드물는 美風。

◇亡夫에 殉死코자 母女가 飮毒하야 不幸히 女息만 죽고 어미는 本志를 未遂。

◇酒德으로 말을하면 日可日否를 超越한일、法律은 이를 殺人罪라 한다고。

◇女子醫學生 三人이 一時에 試驗에 合格、먼저 그師그弟를 爲하야 祝賀하거니와

◇그보다도 「하면된다」 해서 안될일은 업다는 男氣를 가지게됨이 반가운일。

人事·集會

▲金恒福氏(崇仁商業學校長) 校務를 帶하고 入京 貫鐵洞信行旅館에

▲金日善氏(自然科學同好會常務) 一日入京 典東旅館留宿

▲金秉河氏(崇專敎授) 同上

▲曾應天氏(理學博士) 同上 樂園洞八二에 留宿

▲衆議院議員朝滿視察團 濱田國松氏以下九氏는 滿洲를 視察하고 歸東하는길에 明二日頃 入京豫定

朝鮮關係 公債總額 五億圓突破形勢

그利子만 二千五百萬圓의 巨額 全歲入豫算의 約一割

總督府의 明年度豫算編成에 對하야는 方今 司計課에서 其準備資料를 거듭하고잇다는데 總督府의 負債에 歸하는 八年度末 現在의 事業公債와 事業借入金 起債資金 旱害救濟資金、滿洲事件費 行政整理資金等 各種借入金은 八年度末 現在의 總額이 四億七千萬圓으로 九年度에 發行할 事業公債 正租長期貯蓄借入金 其他 約三千萬圓이 잇슴으로 五億圓을 突破하엿나니 年利五分으로 平均하여보아도 二千五百萬圓의 巨額으로 九年度豫算 二億五千八百萬圓의 一割에 相當하다 日韓合倂當時의 豫算總額 千八百萬圓에 借入金 一千萬圓에 比較하여보면 總額은 五倍의 增額이나 借入金은 實로 二十七、五倍의 激增이고 朝鮮人口를 二千萬人으로 보면 一人平均 二十五圓을 負擔하는셈이 된다

毛生藥 후미나인
博士創製의 毛生藥
毛生藥후미나인은 皮膚科專門大家田中醫學博士가 發見한것인데 毛生에 必要한 適度의 殺菌作用과 興奮作用과 榮養作用等을 兼해주어 맛치 草木에 對한 土壤日光肥料에 比할만한 良藥이요
머리지는데● 젊은이 머리만데● 털성긴데● 脫毛● 헐어빠진데● 뭘잘못난데● 대머리지상하는데● 男女가 뭐잇서야할곳에 털이업는데 其外 털이 不足하거나 맛당치 못한 곳에 使用하시요
價五十錢●九十錢●一圓六十錢●三圓●五圓五十錢
(全國到處藥店에잇소)
說明書申込次第進呈
東京市芝田村町 發賣元 東京藥院

日電乾電池工場增築記念
日電ラブプ工場
値下大賣出
製造元 小倉市 日電工業所
總代理店 光云商會總本店 京城鐘路一丁目

瑞西 新案 携帶時計
現行市價の一割引 投賣急告
クローム側 (16型) (8型) (9型) (10型) (11型)
代金引換送料一個四十錢
東京市中野驛前 鈴木合名會社 時計部

태평레코-드
流行歌 不夜街 달아래피는處女
漫談 고사반 (全二枚)
三災역살푸리
울으는계집
流行歌 아-靑春

무좀과치통에
一노진

來る二日特別封切
牛島映畫界に一大センセイションを捲き起せる問題の映畫「チャップリン」「ロイド」の二大名篇果然大好評絶讚の渦! 堂堂連日超滿員に附き續映第二週へ日延!!
新興一九三四年度新春提供 第一回超特級作品
有州捕物帖
三十八番手柄 全十二卷
チャーリイ・チャップリン主演
街の大將 全八卷
ハロルド・ロイド氏主演
ロイドの冒險塔 全九卷
永樂町一丁目 中央館

朝共委員會事件 最高로六年役求刑

五十九名의全員이모다體刑

論告는傍聽을禁止

수개월을두고심리중이든 조선공산당재건국내공작준비위원사건의 구형공판은 일일오전아홉시오분에 경성지방법원 특별법정에서 산하(山下)재판장(천기、삼일량판사배석) 좌좌목(佐佐木)검사의담임으로 개정되엿다 피고강문수(姜文秀)등오십구명이 전부출정하엿고 변호인김병로(金炳魯)신태악(辛泰嶽)씨등이십일명도출정하엿다구형은 최고징역륙년으로 최하일년까지잇섯는데 륙년구형을 바든사람은 강문수、송봉욱(宋鳳郁)、서중석(徐重錫)세명이오 오년구형을 바든사람은 조덕진(趙德進)、리금동(李金童)、박원진(朴元鎭)세명이오 사년구형을 바든사람은 홍달수(洪達洙)、정종명(鄭鍾鳴)등 일곱명이오 그밧게 삼년륙개월 다섯명、삼년 십일명、이년륙개월 여덟명、이년 구명、일년륙개월 십이명、일년일명이엇다 판결기일은 아즉 미정이에나 오는이십일경에나 될듯하다고한다

各被告의求刑

▲懲役六年(三名) 姜文秀 宋鳳郁 徐重錫

▲懲役五年(三名) 趙德進 李金童 朴元鎭

▲懲役四年(七名) 洪達洙 黃廷鳳 李秉榮 朴靈淳 李泳浩 金炳九 鄭鍾鳴(女)

▲懲役三年六個月(五名) 金二興 李玉岡 趙昇直 安金得 金昌洙

▲懲役三年(十一名) 李應洙 徐完錫 李丙潤 全晟奎 金萬鉉 崔靜日 劉順甫 姜尙郁 朴齊榮 吉彦燮 石貫德

▲懲役二年六個月(八名) 崔彩鉉 柳基洙 崔俊哲 金湊龍 李永成 許順榮 安李俊 尹德龍

▲懲役二年(九名) 崔學出 孔路得 金中源 梁昌俊 金九鉉 金振浩 朱東煥 李泰和 文昔永

▲懲役一年六個月(十二名) 金德龍 延台一 金福雨 太明玉 許和正 李仲吉 孫乙甲 姜鶴秀 林炳善 李鍾浩 韓熙鼎 沈遠燮

▲懲役一年(一名) 李高命(女)

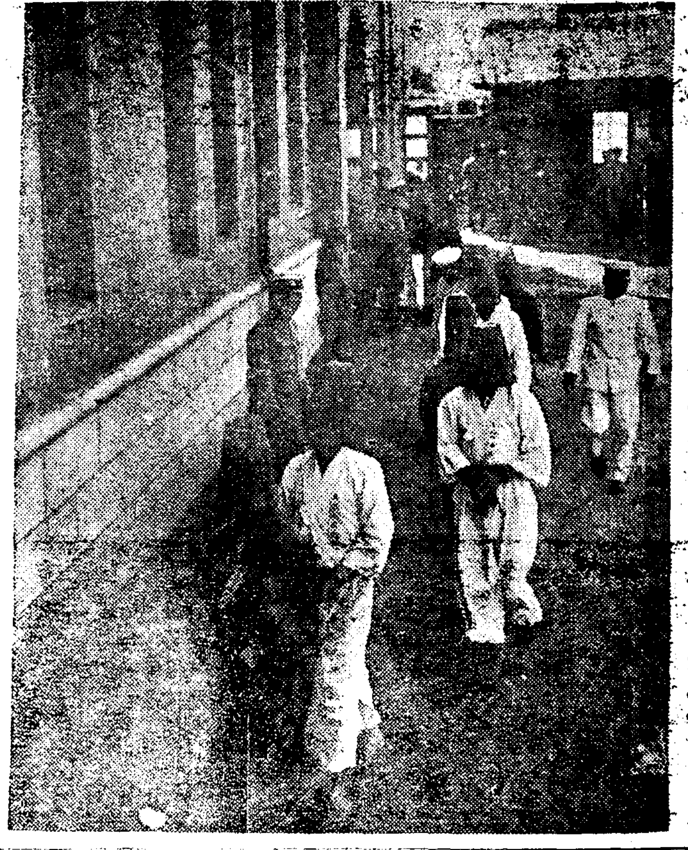

사진은 출정하는 조선공산당 공작사건 피고들

咫尺이萬里인듯 法廷의두雙愛人

警官環視中에目禮交換

被告들은大槪健康

아츰일즉이 형무소자동차로 법정까지 와송된피고들은 가로(橫)다섯렬로지어 안치엇는데 강문수(姜文秀)송봉욱(宋鳳郁)조덕진(趙德進)등거두들은맨아페안치어 잇섯고 정종명(鄭鍾鳴)석경덕(石景德)리고명(李高命)등녀자피고들은 맨뒤에 안치아잇섯다 여태까지 분리심리를 해온탓으로 서로대면할기회가 업섯든 강문수석경덕(石景德)리고명(李高命)과 김창수(金昌洙)두쌍의 애인들끼리도 오래간만에 한자리에 서서 대면하게되엿것도 극적장면이엇다 출정한 피고들은 대부분이 조선옷을 입엇스나 몃몃은미결수옷을 입은사람도 십여명잇섯다 피고들의 좌우좌우에는 아십여명와 경관과간수들로 물샐틈업시 엄밀히 경계하고잇섯다 피고들의얼골들은 삼년동안 감방에서 신음한탓으로 대개창백한편이엇스나 비교적 건강해보이는사람이 만헛고 조덕진(趙德進)、김이흥(金二興)두명은 몸에 무슨 종가가 낫슴인지 고약을 부처엇고 또는 붕대를감고 잇섯스며 그밧게이삼명편찬혼 사람이잇서 보엿다 방청석에는 피고들의친척 이십여명이 모다긴장한안색으로 공판의진행을 바라보고 잇섯다

求刑이끗나자 辯護人辯論

모다熱心히減刑을主張

레에의하야 재판장으로부터 피고들의 변호인들의 변논이 차례로 고일동의 설명을물리 점검을한뒤에 리쳐금지 (피고들의 친척은방청을허가하엿음)로공판을 시작되엿는데 변호인이 이십명이나 됨으로 상당히시간이걸리여 진행하야 오후열시십분까지에 좌좌목검사의 론고와 구형이끗나 을주장하엿다 명이나 됨으로 상당히시간이걸릴 모양이다역시변호운대개감형

朝鮮放送協會定期總會

조선 방송협회에서는 삼십일일 예시내정동(貞洞)그협회안에서 재일회 정기총회를 개최하고소화팔년도의 사업보고 결산보고 기타역원개선등 제안을 전부찬성가결하엿다 개선된 신역원은 다음과갓다

理事

理事長 保阪久松 理事 今村新外十八人 常任監事 安井淸 監事 不破彌次郎外三人

一街頭의六月一日 모자와 옷이 갈린 교통순사

反滿軍이衝火

四戶燒失、六、七名을拉去

安奉線秋木莊附近서

【聯合安東一日發】 일일오전한시경 안봉선추목장(安奉線秋木莊)여부근의 만주인부락에약사십명의 반만군이 습격하야불을 노앗다 이에이곳일본관헌은 정거장선로를 경계하는 일방반만군과 응전중이다 급보를접한 개관산(鷄冠山)수비대와봉황성(鳳凰城)경관대도출동하얏슴으로 반만군은 약한시간만에격퇴되엇는데 부락민두세명과 자경단원 네명이랍거되엿스며 초두자두가락랍되고민가네호가소실되엿다 일본군경은 방금추격중이다 이로인하야 삼십일일밤여덟시오십분 안동발 북행렬차는 추목장(秋木莊)남방쪽에정차하고봉천발남행렬차는 하마당(下馬塘)역에정차하야 오늘아츰안동에삼십삼분연착되엿다

軍用犬分養斡旋

朝鮮支部에서

최근일반가정에 군용견(軍用犬)사양열이만허(쉐퍼ㅡ드)종을 길으는사람도만코 아것을기르고저하는 사람도만흔데 이들을위하야 강아지의분양등을 알선하야주는 긔관이업서 불편을늣기므로 군용견협회 조선지부(軍用犬協會朝鮮支部)에서는이것을 알선키로하얏는데혈통(血統)과기타체질건강상태등을 엄중히 검사하야가격도 공정히평가하야 주리라하며 동지부훈련소에신청을하면 무료로 훈련도

鐵路를베고 자다가轢傷

삼십일일 오후네시 삼십분경에 경부선제육십오호렬차가대전과 회덕(大田、懷德)간부산긔점이백구십삭키로(칠백미돌되는부근을진행하든중웨조(魏朝鮮)박친목(朴木)을베이고누어자는조선인남자두명을 발견하고 경적을울리며 급정거를하엿스나 그중한명은미처피하지못하고 긔관차에 부듸처머리와 발과팔에렬상(裂傷)을 바닷다 부상자는대전군 회덕면신대리 (大田郡懷德面新垈里) 김천만(金千萬)의집

拉去中에脫出하다가 五十名中廿名被殺

間島明月溝의共產軍에게

共軍側도八名被殺

【聯合龍井發】 연길현명월구(延吉縣明月溝)부근에 최근、공산당의 출몰이 심하야 인질(人質)로 잡혀가는 사람이 속출하는바 수일전에는 명월구에서 약백리되는 황리하자(黃里河子)부근 산중에 웅거하고잇는 공산당부대가 부근 부락으로부터 잡아간 농민오십여명에게 몸갑을요구하고 만일 조달치 아니할때는 총살하겟다고 말하고 잇든바 농민들은 위기가 급박함을알고 여덜명의 감시원을 죽이고 탈출하다가 들키여 그중에 스무명은 피살되고 삼십명은 구사일생으로 탈출하야 왓는데 모다 도라와서는 실신상태가 되엿다

遐潮普校生美行

【遐潮】 하조공보교기차동학생이십여명은 아침 칠시전에 학교에모여 각각호구를 들고역권동(驛前洞)대로를몃년수리치 안어 보행상매우 불편하든것을 노래를불르면서열심히수리하여 훌륭하게 만드럿다하여 일반시민의칭송이 놉다한다

머슴고상률 (高上律)로 관명되여 대전에서철도의를 데려다가 응급수당을 가하고 가족에게인도하얏는데 해마다 여름이면이와가튼사고가만허 철도당국에서는두통중이다

巡査拳銃强奪하려든者送局

【新義州】 긔보=지난오월이십일 오후이시경 평북후창군동흥면 장남동내장안리(長安里)에서 동흥경찰서원 홍순화(洪淳化)가 찬권총을 강탈코저 뒤로달려드려 곤봉으로 홍순사의 머리를따려 부상케한 본적을산동성 긔주부려현(山東省沂州府莒縣)에 둔봉천서령강현모아산 (奉天省… 鳳凰見山)에잇는 로동자리장유(李長裕)(三五)와 본적을 산동성 등주부해양현두가장 (山東省登州府海陽縣杜家莊)에둔 봉천성 평강현두도구 (奉天省…頭道溝)에잇는 두수홍(杜樹紅)(三一)등량명은 그간 동흥경찰서에서 엄중한취조를밧고잇던바 지난삼십일일상해、강도등 죄명으로 일건서류와함께 신의주검사국에송치되엿다한다

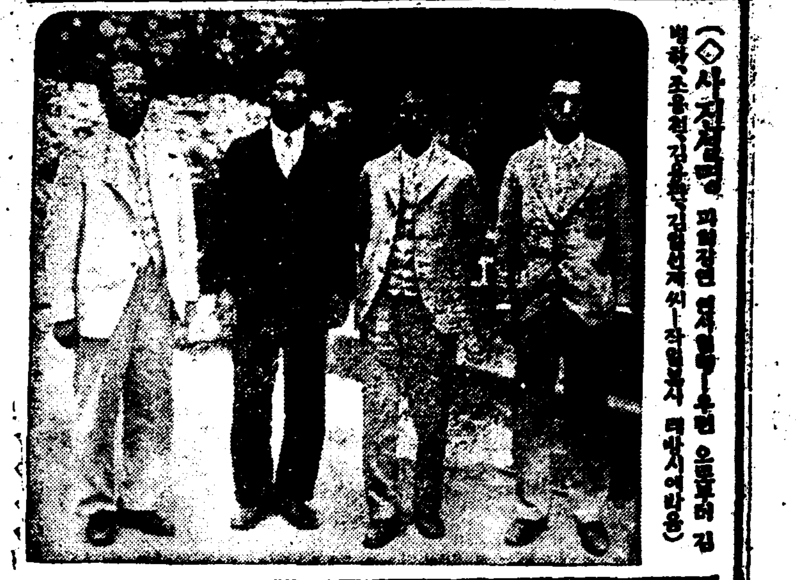

(◇사진설명◇ 과학강연 연사들—우편 으로부터 김병하、조응천、김용관、김명선제씨—작일본사 래방시에박음)

科學大講演會

二日夜青年會館에서

적막하든 조선과학계를 위하야 그압길을개시(啓示)하고아울러 일반에게 과학의식과 과학관념을더강하게하야 명일의 조선과학계를 뜻잇게할려고자평양(平壤)에잇는자연과학동호회(自然科學同好會)와경성발명학회(發明學會)의공동주최로이일밤여덟시부터시내종로중앙기독교청년회관에서 과학지식 보급강연회를 연다는데 연제와 연사는 다음과갓다

라디오 理學博士 李泰圭

哲學科學을通하야 哲學博士 李鼎求

昆虫의話 昆虫學者 金秉河

生物繁榮의法則 金日善

明日의우리役軍 專門學生의熱辯

十個校에十六名이出演할大會

九、十兩日滿都人氣沸騰

시내 중앙불교전문학교 학생회(中央佛敎專門學校學生會)에서는 본사학예부의후원으로 오는 구일과 십일의량일간 매일오후 여덟시에 시내장곡천정 공회당(長谷川町公會堂)에서 제이회전조선 남녀전문학생 웅변대회(全朝鮮男女專門學生雄辯大會)를열기로하엿다

이모임은 작년에 제일회대회를열어 커다란 조선학생언론계에 파문을던젓든만큼 벌서부터인기가집중되고잇서이미 참가한 학교만도 십개소에달하얏고 연사도십륙인에 달하얏다 오래동안 적조하얏든 학생계의모임인 만큼 일반에게 널리공개하는 의미로 특히 청강료는 이십전이라는 저렴한 료금으로 하얏스며 일일까지신청한 학교와연사와연제는 다음과갓다

◇參加校◇ 普專、法專、法政、延專、藥專、女子醫講、神學、明倫、齒專、中央佛專

第一日分(六月九日)

一、輿論에關한考察一、二 法專 方光錫君

一、科學文明은어데로? 藥專 李鶴琰君

一、超人 神學校 朴子英君

一、平和 普專 李卿寧君

一、이러타면? 中專 全浩甫君

一、朝鮮靑年의指導精神 法政 李範承君

一、理想과現實 延專 崔淳仲君

一、平凡에立脚하야實現에努力하자 法政 李顯泰君

第二日分(六月十日)

一、反省 女醫講 元信天君

一、人類의鬪爭

一、再出發 普專 張洪九君

一、우리의欲望과希望은어데잇는가? 延專 金德淳君 法政 崔仁洙君

一、社會와生活性 中專 康洛仁君

一、나의願望 醫專 鄭彰君

一、現代의要求 明倫 南相憲君

一、最近世界思潮의動向 法專 安圭燮君

以上總十校十六人

第二回全朝鮮男女專門學生雄辯大會

◇時日 六月九、十兩日下午八時

◇場所 市內長谷川町公會堂

◇參加校 普專、法專、法政、延專、藥專、女醫講、神學、明倫、齒專、中專

◇便宜 地方演士는往復車賃提供

主催 中央佛敎專門學校學生會

後援 朝鮮日報社學藝部

入場料二十錢

大邱에怪說敎强盜 一夜三處에出現

이야기도점잔케유유히횡행

끗차레엔失敗潛跡

【大邱支局特電】 지난삼십일일밤 열한시반경에 대구부횡정(橫町)사십오번지허찬(許燦)의 집에 가리오촌가량되는 칼을가진 괴한이드러와 두부부가자는 것을깨우고는 유유한태도로 하는말이 『나도본래는 남부럽잔케잘살엇는데 술을 안먹엇든들 이런줄을 하지는 안엇슬것이요 그러나 생각하는바가 잇스니돈을내여노흐라』 고천연스럽게돈을청구함으로 그집주인은 돈오원과 닛켈시게한개를 내여노흔즉 주머니에 집어너흔후다시벽에걸려잇는 녀자외투를 벗겨님려보이며 『내몸에맛느냐』고 물음으로주인은맛지안는다고대답을하엿더니그대로버서두고는뒤담을넘어서달아나갓다고한다 그후열두시반경이나 되여서 이자는다시 가튼동리 오십이번지 김관하(金寬夏)의집에나타나마치집안사람들이업고 로인 한명이집을 직히고잇는것을 위협한후 시계한개와의복등속을 가지고는 그집로나와역시 가튼동리 십륙번지 박병익(朴炳益)방에침입하야 그집자부가 자고잇는방에 문틈으로칼을 미러드리고 역시전번처럼 천연스럽히 이야기를 시작하야 『나는당신의심리를 잘압니다 안이니라당신남편이 경도제국대학에 공부하러간것도 잘알아오지금소용되는곳이잇서서 그러니돈을 좀내오』라고 천연스럽게 돈을청구하자 어린애를데리고방에서자든녀자는그자의칼날이 어린애머리에 닷게되엿슴으로 위협하야 역시정중하게 대답하기를할일이잇스면 방문을 열어줄터이니 방에드러와서 이야기를하라고 하면서『말을하라면문을열겟다』고 하매맘을놋코 원집안이 흔돈이되을켯슴으로 이자는 어데로인지 드러온길이라 이야기 꺼리가되엿다

汽車가小兒轢死

【江景】 지난이십구일오전칠시사십분 호남선강경역을 당도하는 호남렬차가강경남정을진행중 남정강병화장남근배(姜炳華長男根培)(○)라는 소아가선로에드러서잇다가 몸을 피하지못하고 그만걸리여 즉사하엿다한다

地主파여作權빼아슨 怨恨품고殺人未遂

慶南河東郡良浦面에생긴 小作人間窮餘의相殘

【釜山】 한동리에 가티 살면서가튼처지에서 감언리설로 지주를꾀여 소작권을 빼어갓다는 원한을 품고저 소작권을 빼서간 작인을 죽이려한 사실이잇섯다 가해자는 하동군 량포면장암리(河東郡良浦面長岩里) 리상준(李相俊)(二六)으로피해자로가튼동리사는성래모(成泰牟)(四四)가 소작권을 이동하야간 분푸리로 암살을 할생각을가지고 삼십일 오전한시경에 자긔처가의 선조의 백골(白骨)을파다 암장하겟스나 조련을하여 달라고꾀여동리로부터 약십정을지난 산중에서 예리한손칼로 들여정태모를 찔너죽이려하엿든것을한칼에죽이지못하고 대항함으로 찍기여 그길로 도주하여버렷다 이급보를바든 소관 하동경찰서(河東署)에서는 오전시험현장을검검한후 즉시범인체포에 착수하야 백방으로 탐문하든중 동일오후이시삼십분경에박달리(朴達里)김긔덕(金基德)이란범인의친척집에 숨어잇든것을 무난히체포하야 방금 엄중취조중이라하며 피해자는 얼골과머리에 수처의중상을바더 생명이 위독하다고한다

大規模體育館建設과 朝鮮體育史編纂을計劃

創立十五週年記念事業으로

朝鮮體育會서五大事業決定

創立十五週年을맛는 朝鮮體育會에서는 지난三十一日午後六時十分부터 市外淸涼館에서 第十五回定期總會를開催하엿다 이날出席者는團體會員과밋個人會員六十餘名이 參集하야 會長尹致昊氏의司會로서總會는進行되어 庶務部常務朴榮喆氏의會況報告와 競技部常務李相薰氏의事業報告等이잇는다음 常務理事金圭冕氏로부터決算報告와 豫算案의說明이잇서 이를通過시킨後 討議事項에드러가 同會創立十五週年記念事業으로 九月中旬에 全朝鮮綜合競技大會(野球、庭球、陸上、水上、其他)를 開催할것을可決하고 新事業으로는 記念事業으로 基本金募集、體育館建設、體育史編纂、體育界功勞者表彰、體育界統一의 다섯가지의實現을目標로 邁進하기로되엿스며 諸事業은例年과가티 理事會에一任하엿다 그리고常務理事를 增員키로되여會則에 常務理事一人이라고한것을 若干人으로改正하고 그補選은理事會에 一任하기로하고 同九時閉會되엿다 도今年中의年中行事는 다음과갓다

今年度事業案

▲六月中旬 第五回全朝鮮力技

▲七月中旬 第二回夏期籠球講習會

▲八月初旬 第二回男女水泳講習會

▲九月中旬 創立十五週年記念全朝鮮綜合競技大會(野球庭球、陸上、水上其他)

▲十月上旬 第三回全朝鮮武道大會

▲十月中旬 第六回全朝鮮씨름大會

▲十月下旬 第三回全朝鮮아마추어拳鬪選手權大會

▲十一月上旬 第十五回全朝鮮蹴球大會

▲十二月中旬 第一回全朝鮮럭비大會

十年

▲一月中旬 第三回全朝鮮市郡對抗氷上競技大會

▲一月中旬 第十一回全朝鮮男女氷上競技大會

▲三月中旬 第五回京、永마라손大會

▲四月中旬 第三回全朝鮮올마라손大會

女子部張孃 男子部金君 卓球에優勝

朝鮮卓球協會主催 第一回全朝鮮男女卓球選手權大會는 지난二十六、七兩日間 京城師範講堂에서열린바 參加選手는男子部百二十八名 女子部四十四名으로 近來稀有의接戰끄테 男子部에는 平壤의金甲淳君이、女子部에는 同德出身의張順伊孃이各各優勝하엿다

【第五回戰】◇男子部

曹明煥(府總)3…0朴鍾德(林鵬)

金甲淳(平壤)3…1朴在敏(府總)

鄭敏鎔(邱大)3…1直野(商道)

早 穎(府總)3…0朴盛泰(商高)

【準決勝戰】

金甲淳(平壤)3…2曺明煥(府總)

鄭敏鎔(邱大)3…1早穎(府總)

【決勝戰】

金甲淳(平壤)3…0鄭敏鎔(邱大)

◇女子部

【準決勝戰】

太丁順(高女)3…1李實淑(淑女)

張順伊(同德)3…1池上(專商)

【決勝戰】

張順伊(同德)3…0太丁順(高女)

三對一로 普專憤敗

對平蹴第一日

【平壤】 京城全普成專門對平壤蹴球團의蹴球戰第一日은 卅一日午後五時卅七分부터平壤府營箕林里公設球場에서(主)車在益(線)李昌植 楊雲漢(門)吳用八 姜應翼五氏審判下에 平蹴軍先蹴으로開戰하여 兩軍의技倆은莫上莫下의勢로二千餘觀衆을熱狂식히다가二對一의『스코어』로 平蹴軍先勝하엿다 (競技時間七十分)

【前半】 처음부터强한風勢를利用하여 全普專軍攻勢에나아가數次찬스를어덧스나 모다凡蹴으로 無爲되고 八分에平蹴軍反擊하여 C·F 李貞植의『패스』를 R·I朴義鉉다시『패스』하여 R·W朴永煥바ㄷ터(?)하니 平蹴먼저 一點을奪取하자意氣揚揚하여攻勢를보히드니十七分에全普專『페날티·킥』을覷하얏스나 C·F李貞植失蹴으로無爲되고 十九分에全普專軍攻擊에나아가 敵軍의門前에이르러 C·H康基鎭『패스』를 L·I李宗錫슛(?)하여 一點을挽回하야 戰勢는白熱化한바에서 二十分에全普專軍『코너』를 R·F安珠輸가다『페날티·킥』을覷하여 平蹴軍L·I韓泳澤의妙蹴으로 一點을加하고二十七分에 다시 全普專門前에서混戰타가 C·F李貞植巧妙한『슛』으로 一點을加한후全普專軍攻擊을하여 數次『찬스』를어덧스나 모다凡蹴으로無爲되여 3—1로 平蹴軍리ㅡ드하다

【後半】 失點을 回復하려고 全普專軍 『포워드』의 總動員으로 攻擊을取함에 平蹴軍守備에 全力하여 白熱戰을 거듭하는가운데二分、五分、六分에 全普專軍『찬스』를어터 섯스나 凡蹴으로 無爲되고十八分에R·I康基鎭유리한『패스』陣양해서『패스』한것을C·F李宗錫强襲하여 一點을恢復하자意氣는 더욱絶頂에達하여激戰을演出하는가운데『타임업』되여 結局三對一로全普專軍憤敗하고午後七時에 閉會되엿다

▲番外戰 富一 2—0 箕城

番外戰인 富一對箕城戰午後四時十分부터 (主)朴永益(線)李昌植、姜應翼、審判下에開戰되여二對〇으로 富一軍快勝하다 (競技時間六十分)

天氣豫報

曇天雨模樣

高氣壓은日本東部海上으로부터牛島로 擴大되고잇다 滿洲北部는 氣壓이低하고 黃海及黃河流域은 弱한低氣壓이잇서서 徐徐히東進하고잇다 北東岸은 霧其他는 흐리고 은曇天이요 小雨模樣이다 明日一般으로 靜穩하다

今日正午 氣溫 昨日最高 二五、一 三三、八

血汗으로成立된 山內公普校位置

面民意思에違反이라고말성

面民大會反對決議

【泰仁】 전북 정읍군 산내면(井邑郡山內面)에는 지금 까지 초등정도의 교육긔관이 업슴을 유감으로 생각하야 일반면민들은 보통학교를 설치하라고로력중이던바 지난삼월 이십삼일로 당국의 인가가 나왓다는데 학교설치금액 삼천원중 일천이백오십원은 겨우삼부락(斗月里一部 宗聖里一部 宗聖里一部)에서 부담하엿는데 그금전의 출처는소화회칠년도 동진수리조합(東津水利組合)때문에막대한 수해를입어서 그위자료로 어든돈이라한다 피해민들은 우리도남과가티 녀자의 교육을시겨보겟다고 결심하고 뜨거운교육열의 발로로 당면의 곤난을바차고 오늘날까지그돈만은 고히저축하야 두엇든것이라한다

郡守의暴言에 面民더욱憤慨

"便利에따라移舍하라"

지난사월조에군당국에서는학교위치를롱교리(龍橋里)로결정하자 면민들은당연히 주앙지가될 종합안이더니 천만뜻밧게도 면민의의사와는떠나게되매 지난사월 십일에 면민대회를열고 학교위치는교통편리한수앙지인례덕리(禮德里)로결정하고동십오일에 대표김룡년(金龍年)한강연(韓康淵)김경근(金京斤)백영덕(白永德)변동수(邊東洙)홍재일(洪在日)김석보(金錫寶)등 칠씨가 군당국에진정을갓던바군수말이 「편리에따라 마른곳으로이사가라」함으로이에 일반은더욱분개하야금월이일에한강연(韓康淵)변귀호(邊貴浩)김현긔(金賢基)등 삼인이도당국으로 진정을갓스나 면바 학무과장의말이 긔정되엿스니 험수업다함으로 동십육일에한강연(韓康淵)김봉변대표가 재차도당국으로진정을갓던바도지사는면회치못하고도참판만면담케되얏는데 권일 학무과장의말과가튼지라 할수업시 도로도라올수밧게 업섯다는바 이다음에는 총독부로 진정을갈터이라한다

學校基地工事에 一切出役안해

면당국에서 학교긔지를 다지는데 면민들을부역나오라 하엿는바 면면이일인도 나오지안함으로면당국에서는 할수업시 일금사백오십원으로 청부업자에게 맥겻다한다

金泉消費組合 幹部聯合會

卅日組合樓上에서

【金泉】 경북김천에잇는 김천소비조합에서는 지난 삼십일오후열한시부터 그조합 루상에서 지난사월에 간부총개선을행한후 처음으로총간부련합회(總幹部聯合會)를 조합장 황의준(黃義濬)씨의 사회로 개회하엿는바 간부의대다수가 참석하여 대성황을 이루엇스며 조합사업발전책 조합원확장 대모집등등의 토의가잇섯스며 오후두시부터 오랜회가잇슨후 무사히폐회하엿다한다

椒島視察團

豊川支局主催 盛況을이루어

【豊川】 긔보=본보풍천지국과 서선일보지국의주최인 초도시찰단(椒島視察團)은예정과가티 이십칠일오전팔시에대가족적(大家族的)으로김봉곽(金鳳郭)씨소유 발동선에 탑승하고목적지인 초도에향하야 약한시간십오분만에 초도어업조합(椒島漁業組合)소재지인 룡사동(龍沙洞)에도착하야 동조합서긔최성현(崔性鉉)씨의 안내로 전면의선경과 중요어장을 시찰하고 이동(梨洞)에서 일박한후 소사리(蘇沙里)에와서 당지 초산파장최인후(長山串校長)씨의안내로 교육긔관에대한 사항과 도민생활에대한 세밀한 사정을 청취한후 동구시에출발하야 십일시이십오분에 진강포(津江浦)에 도라와 동섬을에와서산회하엿다

【豊川】 황해도초도에서지난 이십팔일에 본보지국 주최의초도시찰단이 대절한 발동선이초도배풍이란 포구에 정박중동일오후오시경 돌풍이 심하여고기자비하며배꿀서 약오리여의 근해에서 노대를만나 사경에서헤매이는것을본 시찰단원들은 그곤경을보고 때놓어기지안코 인류애(人類愛)의아름다운정신으로그현장에가서어부(蔡夫)박순오(朴淳五)(二九)김금(金)씨를구조하엿다고한다

金剛山探勝團員歸還

【金山】 본사충남금산지국주최의 금강산탐승단원일행은 예정의순서와가티 탐승을 원만히 맛치고 지난오월삼십일일에 무사히귀환하얏다한다

朝共再建協議한兩名 有罪로豫審終結

淸津地方法院에서

【淸津】 작년봄웅기경찰서(雄基署)에 검거되여 곳청진지방법원에 송치되엿든 심형연(沈亨淵)과 전서호(全序鎬)에 대한 치안유지법위반사건은 이래 대야(大野)예심판사의손에서 취조중이던바 지난이십팔일 유죄로 예심이종결되여 공판에회부되엿다는데사건의내용의대체는권긔심형연은 향남단천 청년동맹이며 농민조합등 단체에가담하여 중요직책을 가지고오래동안 만흔활동을하다가 재작년 칠월경에함북서수라(咸北西水羅)축항공사인부로 로동하고잇으면서 동무에게 주의를선전하는 일방조공(朝共)의 완전재건을협의한것이 범죄사실이라하며 그들의 주소성명은다음과갓다한다

本籍咸南三水郡館興面上杜陵里四七 住所咸北慶興郡盧西面西水羅洞 趙元吉方 勞働 沈亨淵(二四)

本籍咸南豊山郡安水面平山里一三九一 住所咸北慶興郡雄基邑新安洞全甲鍋方 勞働 全序鎬(二三)

製鐵合同以後 飛躍的人口增加

二個月間에二百戶八百名增

兼二浦의劃期的發展

【兼二浦】 지난이월중도련상(中島商社)의일선아래총수금 상의이천만원으로 성립된일본제철주식회사(日本製鐵株式會社)는그후발전도발전을권하야 겸이포에잇든 삼릉제철주식회사 겸이포제철소(三菱製鐵株式會社 兼二浦製鐵所)의일본제철 뿌력가입으로 말미암아겸이포는 돌연히 발랄한 긴장하기 시작하엿다한다 이에 겸이포읍(兼二浦邑)의소회구변이월말이후삼월말까지의증가호수는 이백호가량이고 인구는팔백인을 초과하는 모양으로도야를일개월간 증가평균을보면 호수약백호와 인구사백인의 증가를 로겸이포 총인구 일만삼천을 도피케하고잇서근래의업는대발전이라하며이것은 공업도시 겸이포의발전에따라 농촌의 몰락으로말미암은 로동자의 도시위집으로인한기괴한현상이라한다

專賣局職員의 阿片令違反事件

一年과三個月役을言渡

【淸津】 지난사월하순경에 편입에자 발각사건으로부터 단이되여청진서에검거되얏든 전매국직원 부정사건(專賣局職員不正事件)은주범인 금동(今東)은 조중청신이상으로 긔소를 중지하고 리윤성(李潤成)외 삼명은 검사국에 송치하엿던바 지난오월일일공판에 회부되여 제일회 공판에 당일검사로부터 다음과가티 각각구형이잇고 지난이십칠일 김(金)판사는 도다음과가티 구형보다는 만경언도가되엿다 이사건의 내용은 작년십이월경 심정일 공소하기로 결정하엿다 이사건의 내용은 작년십이월경 일 전긔전매국직원은 사무를 띄고 출장중 길주(吉州)방면으로상에서 주소불명한 청년한명을 실은며(叔)되는 아편중지를 발만나서조하던중 의외에 잡혀질견하고 그것을경찰에 제출치안코 자긔들이입매하여 소비하엿다는것인데 발각한후경찰은 그아편의 간곳을알라고 무한애썻스나 지금까지 거처가마연하다고한다 그리고 금번검사는이사건에대하여 아편취체령위반사과,횡령동죄명으로 구형하엿스나판사는아편은금물임으로 재돌이될수업다는 견해로 사긔횡령동죄명은 무죄로하고 다만아편령에만 적용한것이라고한다 수형자의 씨명과 수형과는다음과갓다고한다

住所 淸津府新岩洞 求刑一年 言渡五個月 李潤聖

同上 求刑一年 言渡五個月 立昌國

同上 許宗福外一名 求刑三個月 言渡三個月

教室不足으로 天幕치고教授

學級增設은許可되엿스나 增築費가徵收안돼서

【鎭海】 경남진해공립보통학교에서는 여러해동안 입학난을 완화키위하야 학급증가운동을 하여오던바 금번에와서 겨우 학급증가에대한 인가가 나게되엿스나 교사는지방민의 부담으로 증축아니하면 아니될 경우임으로 금번상황경에 동교의학부형과 금지방유지들 분망하하야교사증축긔성회를 조직하고 삼교실증축할예산으로 륙천원을 지방민에게 긔부모집을 하기로결정하고목하긔부금을모집중인데아직 긔부모집도정액에달치못하얏슬뿐아니라 이미 모집된긔부금도 회수가 되지못하야 교사증축에 대한 착수도 하지못하게되얏는데 일방학교당국에서는 오래동안운동하여오던 학급증가에 대한인가가 비로소나게 되엿슴으로 교사증축을예상하고 이학급을모집케되엿슨데교사증축은권긔와가티 증축비가 회수되지못한관계로 증축에착수도 못하게되엿슴으로 부득이 학교당국에서는 이미 모집한 학생을 해산을 시길수도 업고 교수를 시기고저 하나 교실이 업슴으로 할수업시 교사증축할 동안림시로 교정에천막(天幕)을치고교수케 된다는데 교사증축긔성회 당국자들은 긔부금을 회수키위하야 매일각동에 출장중이라는데 진해지방으로서 오직하나인 공립보통학교로서 교실문제가 이와가티급박하게 됨에대하야 일반긔부자는 특히고려할 필요가잇다고한다

全平壤中等校 籠球聯盟戰

十五、六兩日於崇專體育館

本報平壤支局後援

【平壤】 평양숭실전문학교생긔독청년회체육부(崇實YMCA體育部)에서는 본사평양지국후원미테서 제이회 전평양중등학교롱구대회(第二回全平壤中等學校籠球大會)를 오는십오륙일 양일간오후칠시부터 숭전체육관(崇專體育館)에서개최하기로되엿다 원긔발랄한중등학생들의 장쾌한 경기의권개는권로잇든 평양부민의 인긔를 비상히집중하고잇서 평양롱구계의 최대권위를 가지고잇는회합이다 추첨과자세한 내용은 추후발표하기로한다

一千貧者에施療 陽奉醫院의美擧

【慶山】 경북경산군자인면양봉의원장 리양봉(慶北慶山郡慈仁面陽奉醫院長 李陽奉)씨는 동면의남산、자인(龍城、南山、慈仁)세면내에거주하는 빈자에게 무료치료를 하여주기로작정하고 본월일일부터 오는십이월까지 일년동안봉사사업을개시하엿는데 일반은 그의 미거를칭찬하야마지안는다고한다

鏡城邑內에 發疹窒扶斯猖獗

十餘名發生코또蔓延中

【鏡城】 함북경성군 오촌면(梧村面)내에는 수월전부터 발진지부스(發疹窒扶斯)가발생되여 원평동 봉포동 (元平洞、鳳浦洞)일대에다수한 환자를내이어드니 수일전부터 경성서내에침입하야 벌서십여명의 환자가발생되엿슴으로 당국에서는 극력방지중이나 저후가불순한 이즈음 더욱만연될우려가잇다는데일반시민은각별히주의하기를바란다고한다

豐山市場 移轉決定

【安東】 긔보=경북안동군풍산시장(豐山市場)은위생상발권상 여러가지로 막대한불편이잇슴으로 일반면민에 불평이만하여 오든바 당면면장 송락구(宋洛九)씨가 해면에 부임되자 시장이전에 불면불휴의로력을 하여오든바 지난이십구일에 당면사무소에서 면협의원회를 소집하고 해면장이의장(議長)으로 해문제를 토의하엿는데 의원의열렬한 성의하에만장일치로 가결한후 동오후팔시경에 폐회하엿다는데 일반면민은 하루밧비 시장을이전하기를 갈망한다고한다

懸賞入選小說

마음의太陽 【六】

玄卿駿 作 / 金熊超 畫

그림자를따라서(二)

「천만에 말슴을 다 하십니다」하며 계순이는 태호가 권하는 의자에 종용히 안젓다 태호는 권연을 꺼내 피어물고 계순의쪽으로 정면으로 도라안젓다

마리아가 쟁반에 찻그릇을담어가지고 들어와서 계순이와 태호에게 한잔식 논아노코 한편구석에가서 서잇섯다

「잡수세요」하고 태호는 자긔가 먼저차를 마시며 마리아를 향하야

「마리아는 내가 들어 오랄때까지 나가잇자」하며 그를 내보내고 말엇다

계순이는 참다못하야 먼저말을거냇다

「저 무슨일노 들어오라고 하섯는지요?」 태호는 이저던듯이 번쩍 눈을 뜨며

「아참 이젓슴니다그려 볼일은 별로업지만 선생님께서 혹 저에게 대한 요구나 가튼 무슨일이나 업나하여서 오늘은 좀 여가가 잇기에 오시도록 햇는데 말슴하실일이 잇스면 조곰도 가림업시 말슴하십시오 대단히 고맙겟슴니다」하며 어수선한 어조로 이라 들녀엿다 계순이는 어떠케 무어라고 대답햇스면 조흘런지 알수가 업섯다 그는 그저 손시겟만 어루만지고 잇슬뿐이엿다 어느때던지 태호와 마조안기가 퍽 실혓지만 그날저녁은 더욱 심하엿다 아모대답업는계순의태도를 물끄럼히 바라보던태호는 갑작히 정색하며

「저 그리고 이것은 변변치 안은것이지만 어린것들을 위하야 퍽 걱정하신 선생님의 은공에대한 저의 사소한 표적인데」하고 포켓트에서 손목시계를 꺼내서 계순의압헤 내 노핫다 계순이는 깜작 놀나서 뒤로 물너안즈며

「아니 웹시다 그런것」하고 도로 밀엇다 만은 태호는

「그러지 마십시요 훌륭한것은 못됩니다 만」하며 계순의것헤 나사들어 그의팔목을 잡어단겻다

태호는 뿌리치는 계순의손목을 더욱 힘잇게 붓어쥐고 한장한 사람가치 달녀들엇다 계순이는 정신이 앗득하엿다 권신에 힘을 다하야 손목을 뿌리첫다 그리고 정신업시 문역까지 뒤스거름 첫다 태호는 뿌리치고 나가려는 계순의억개를 두팔노 꺼안으려하엿다

「왜 이러십니까?」하며 계순이는 발악하듯이 그의가슴을 탁 밀어 제첫다

그때 문스소리가 나자 계순의뒤에서

「선생님」하는 마리아의 소리가 낫다 태호는 그만 제자리에가서 펄석 주저안젓다 마리아는 엇던 영문인지 몰나서 그저 둘의얼굴만 번가러 처다볼뿐이엿다 그리다가 방시바닥에 떠러저잇는 손목시계를 집어들고 태호에게 갓다주며

「이건 아버지 시게가 아니애요?」하고풀시기업시 안저잇는 태호의손목을 잡어흔들엇다

계순이는 제방으로 나가버렷다……

밤새도록 그는 한잠 이루지못하고 고민하엿다 그리고 눈물이비개를적셧다

이튼날 계순이는 머리가압흐다고 핑계하고 밥도 먹지안은채 진종일 들어누어잇섯다

계순이는 그집식구를 대하기가 퍽실혓다 더구나 태호는 두번다시 만날까봐 무서웟다 아모리하더래도 그집에 그냥 잇을수는 업섯다 그럿타고 또한어듸로 갈시작정도 업섯다 남자와달나서 녀자의 몸으로 떠돌아다닐수도 업고 그는 소수지못할 함정에 빠진것갓햇다

계순의머리人속에는 다시금경호의생각이 떠올낫다 그리고또한 그가 이집에서 떠나자 자긔에게도 그런일이 생긴것이 무슨 리유가 잇는듯 심헛나 그래서 자긔때문에혹떠나지나 안엇는가해서 생각해보앗스나 조곰도 그런호릿한점은 생각나지안엇다 그러나자긔에게 한층아모럽도 업시간경호의태도가 생각할수록이상하엿다 더구나 「바요링」까지두고간것이 이상하엿다――아마도다시 오게간모양이야――하며 계순이는 혼자중얼거렷다 그러케 생각하니 그이망에는다소불안한 긔분이 사러젓다

정오가 지나서 계순이는 태호의처가 내다준 죽을 두어숫가락 떠먹고 대문안에 달닌 우편통에 나가보앗다 한십여장 끼운 편지속에서 그는 자긔에게로 오는 엽서한장을 발견하엿다 발신인명은 업고 그저 「경성 (京城)서지긔(知己)로부터」라고 씨워잇섯다

白毛・赤毛染

君が代 기미가요

婦人은 爲先白毛染

얼굴은白粉…… 입은분홍…… 眉毛에는眉墨……

髮의化粧은君が代로부터

君が代는 엇더한白毛나赤毛라도洗髮합니다、물들기쉬우며、오래가며、毛髮傷치안으며、머리털이잘펴집니다 한번試用하야보시옵

德用 二十錢

定價 新小 二十錢 粉製 四十錢 液製 五十錢

全國藥店에잇습니다

フ-2

本舖 東京淺草藏前 山吉商店 電話淺草 二八八二番 六八五〇 振替東京 一九三七二番

◎三四年新春을마저青年男女諸君께告하니現代를아러라滿蒙은開拓되다都鄙의熱代는… 朝鮮健兒여全地球는一塊의土壤으로收縮되며時代는スピード로自動車의萬能時代를諸君은아는가

學生募集 南大門自動車學校 (改訂學則 要二錢)

第一實習場(裁判所前) 第二實習場(大漢門前)

市外各地・京城府太平通二丁目三六七 電本八六七番 (振替京城二三〇五六)

印材 諸印章附屬品 一式都賣商 京城府黄金町二丁目 中島印材店 電話本局三四三番 振替京城五三五番

專門 耳鼻咽喉科 沈相天醫院 入院設備 京城樂園洞一三七 교동오거리 電光一四九六

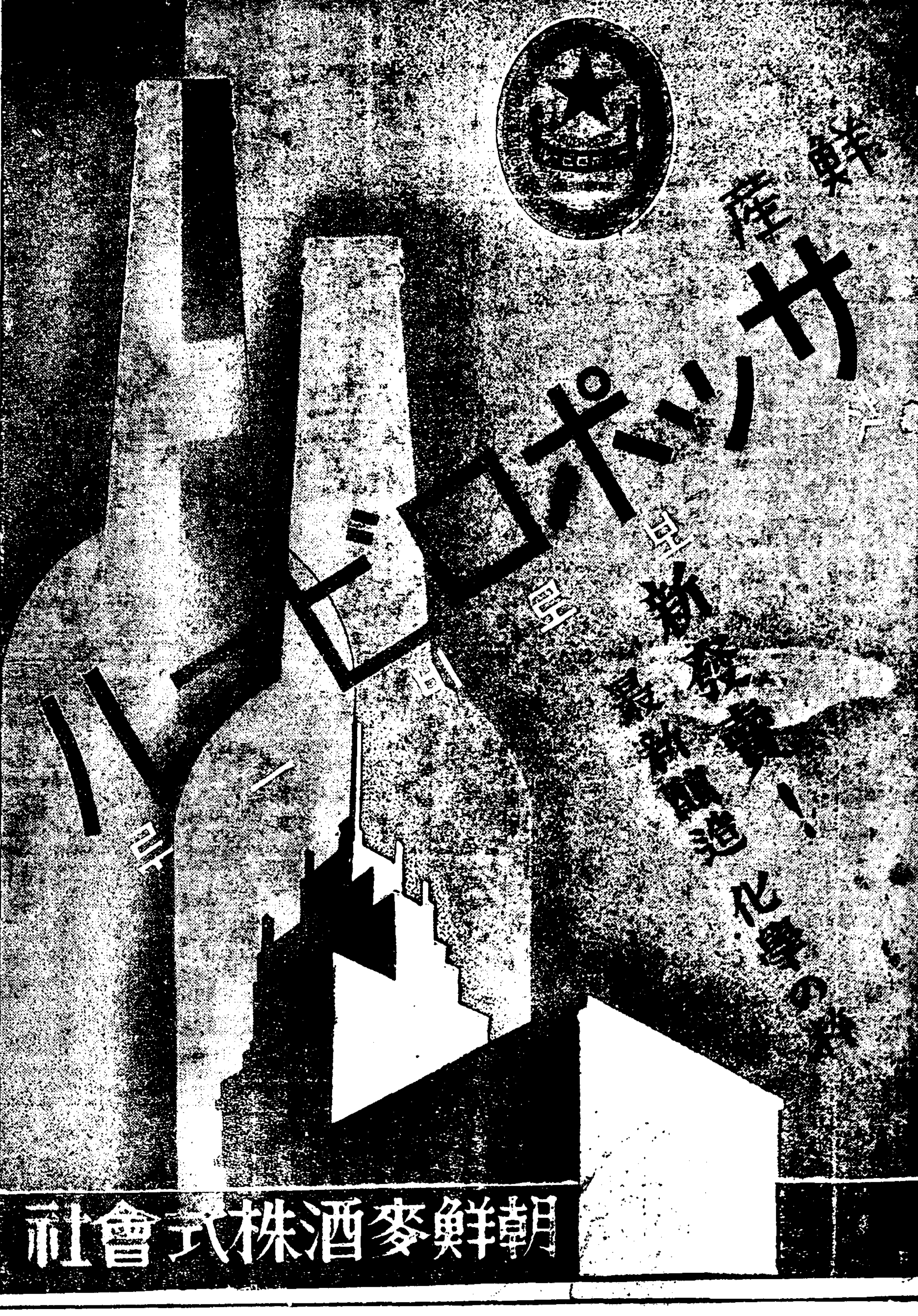

三十一日當當特別大興行 上映順

1、パラマウント●ニュース 一卷

2、漫畫 一卷

3、漫畫 一卷

4、パラマウント超努級、日本版

監督 ノーマン●マクラウド 主演 シャロット●ヘンリイ

不思議の國のアリス 八卷

之は伊蘇利西の子供達が愛讀書の次に讀む豪華極りなき夢の物語

5、パラマウント超特作喜劇 日本版

監督 レオ●マッケル 主演 マルクス四兄弟

吾輩はカモである 七卷

現はれました天下御免のインチキ兄弟!! チョイト見ぬ間に早くもフリドニア共和國に乘り込んでグルチョ先生大統領に他の三兄弟何れも破格の出世振り!!

明治町一 電本 三三〇 浪花館

六月一日晝間부터 特等料階大人一圓 階下大人六十錢 別仕金上小人七十錢 下小人四十錢

◇유나이테드社提供音響版(日本版)

거리의등불(街の灯) 全十卷

世界的哲人、찰스●챠푸링氏가原作、脚色、監督、作曲、主演、一生一代最高傑作로 맨티슴의哲人차푸링氏가發行하는눈물과우슴으로거리에등불을반작반작빗치고잇다。空前絶後에絶對의映寫!開!!特別番外上演「거리의등불」그의人生의謎解 外特輯上演 東京銀座차푸링歡迎四君來演 朝鮮劇界麗人、申카나리아嬢 特別出演

◇와-나-네숀날社超傑作 四十二番街 全十卷

와나-●바쿠스타-氏외올스타-●캬스트曲巡禮團二百!世界一에興味舞!참을수업는興味꺼리와,華麗世界最高에레뷔-映畫

仁寺洞 電光三〇 朝鮮劇場

逐期賣買不振인 米穀의清算取引

朝取業績에나타난現象

米穀統制法으로 米價變動의幅이縮少되고 特히淸算市場의投機思惑이制限되여 그妙味가적어진關係上 米穀取引所는 그業績이極度로不良에陷하야 日本內地는廢鎖되는運命에까지 至한곳도 업지안은터인데 朝鮮안의 米穀取引所는 不振에不振을 거듭하야賣買가 激減되여오더니 五月三十一日로써上期決算을 한朝鮮取引所의 業績을보면 證券部는 前前期보다는不振이엇지만前期보다는 良好한成績이엇슴에反하야 仁川支店米豆部는前前期보다不況임은勿論前期보다도 不振을呈하야逐期로業績이低下되어가는것을 알수잇는바 이제朝取의今期業績을 詳示하면

◇證券部

▲賣買高 長期十二百二十枚 短期七十四萬二千四百八十枚 實物四萬四千百十八枚 合計七十八萬七千八百十八枚로 前前期合計보다는 三十二萬八千餘枚의 減少이나 前期合計보다는十八萬一千餘枚의增加를示하얏다

이原因으로볼것은 前前期는昨年上期로서 株界가活躍하엿든때이엇슴으로 賣買高가만엇던때문이오 今期가特히不振하얏던것이아니오 前期보다 賣買가만흔 短期取引도 增加되엇지만 實物取引復活의關係도잇섯든것이다

▲手數料收入 今期는手數料收入이 七萬四千七百三十六圓九十三錢 代引收入이 三萬七千二百六十一圓四十八錢이엇는데 手數料收入으로보면 前前期보다는 一萬二千餘圓減이나 前期보다는 [illegible]

◇米穀部

▲賣買高 今期는四百五十五萬二千九百石으로 前前期보다二百二十八萬餘石의 減少이오 前期보다도 百四十五萬餘石의 減少를示하얏다

▲手數料收入 今期는六萬八千二百九十三圓五十錢으로 前前期보다三萬四千餘圓의 減收이오 前期보다는二萬一千餘圓의 減收를示하얏다

五月中業績

朝鮮內各米取 大邱斷然首位

五月中의 朝鮮內各米穀取引所의賣買高는 如左한데各地中大邱米取가 百三十二萬四千八百石으로 斷然首位를占하얏고 그다음은 朝取仁川米豆部의 八十九萬餘石, 群山의八十六萬餘石 木浦의六十五萬餘石의 順位이고 鎭南浦의十八萬餘石이最少이엇다

▲釜山米穀取引所
總賣買高 六六四、二〇〇
最高賣買高 五〇、六〇〇
最低賣買高 七、八〇〇
平均賣買高 二四、六〇〇

▲大邱米穀取引所
總賣買高 一、三二四、八〇〇
最高賣買高 一二一、八〇〇
最低賣買高 [illegible]
平均賣買高 五〇、九〇〇

▲群山米穀取引所
總賣買高 八六一、〇〇〇
最高賣買高 八六、四〇〇
最低賣買高 一〇、六〇〇
平均賣買高 三三、〇〇〇

▲木浦米穀取引所
總賣買高 六五〇、[illegible]
最高賣買高 六三、[illegible]
最低賣買高 四、二〇〇
平均賣買高 二四、一〇〇

▲朝取仁川米豆部
總賣買高 八九〇、七〇〇
最高賣買高 八三、〇〇〇
最低賣買高 一一、四〇〇
平均賣買高 三四、二〇〇

▲鎭南浦米穀取引所
總賣買高 一八七、〇〇〇
最高賣買高 一八、〇〇〇
最低賣買高 五、[illegible]
平均賣買高 七、[illegible]

全朝鮮昨年中 市場賣買高

二億三百八十三萬圓 比前年二千萬圓增

總督府調査=昭和八年末現在 朝鮮市場規則에依한 市場總數는一千四百十七個所로 其賣買高는 二億三百八十三萬圓이오 前年에比하야 二千四百四十四萬八千餘圓의 增加를 示한바그內容은아래와갓다(單位千圓)

	八年	七年
農産物	[illegible]	[illegible]
水産物	[illegible]	[illegible]
織物	[illegible]	[illegible]
畜物	[illegible]	[illegible]
其他	[illegible]	[illegible]
合計	[illegible]	[illegible]

米穀根本對策

今年農形이中心

요새天候는順調로豐作의兆이나 八月까지안가면大體豫想不能

目下諸案考究而已

▲湯村農産課長談 目下 米穀根本的對策에關한諸案을 總督府에서 硏究中이라고함은 旣報한바이어니와 이對策을 定함에 잇서는 今年의米作의豐凶如何를 重視치안흘수 업다 그런대 요새의天候는 順調로日本內地와 朝鮮의米作이 昨年과가튼 豐作을 보게될것가트나 八月까지 일으지안코는 이에對한大體의豫想도 하기가어려움나 이런때문으로 結局 米穀根本對策을 完全히定함은 아모러케 하여도 今年米作에 對한 大體의豫想을 가지게될 八月에 드러서야 될것이다 그럼으로 오늘에잇서 이對策에關한案을 생각한다고 하나 이것만으로써 根本策을 삼기가 어려웁다고한다

生産費調査 六七日出發

一日講習會를開催

朝鮮米生産費調査員講習會는六月一日午前八時三十分부터 京城府赤十字社 朝鮮本部內에서 열니엇는데 當日은渡邊農林局長의訓示와 生産費調査에對한湯村農産課長의說明, 生産費調査事務에對한 不破技師의說明이잇고 休憩하엿다가午後一時로부터 生産費調査에關한 實際의講習이 開始될터이며 講習期間은 豫定한바대로 五日間으로써 끗날터이다 그러고 百五十二名의 調査員은 今月七八日頃에各各 調査地로 派遣될터이라고 한다

農林省斡旋으로 沼津開市?

乾繭設備를使用

【沼津電報商通】 井野農林省蠶絲局長을 비롯하야當局의必死的斡旋으로一日 새벽에沼津繭取引市場開始問題는解決의曙光을보앗는데 이미市場에서는 殿命에依하야蠶家의持繭을處理케하라고 一日아츰부터 市場의乾繭設備를使用할수잇도록 되엿다고한다

濱松市場 初取引

卅一日午後에

【濱松電報商通】 濱松의初取引은 濱松蠶絲組合에 依하야 假取引의名目으로 三十一日午後六時부터 開始하엿는데賣買는

白繭 千三百六貫、高價二圓[illegible]

市俄古期麥暴騰

【市俄古電報商通】 市俄古期麥은 各地의旱魃의報를듯고 作况念慮의買煽이잇서暴騰하엿다

九十一錢 低價 二圓二十一錢 買騰 二圓七十六錢 掛目二十二掛(前年의買騰은五圓七十一錢六厘이엇다)

三十一日
現物 九八仙八分一
當限 九七仙八分三
先限 九八仙四分三

卅一日
現物 一弗〇三仙八分一
當限 一弗〇二仙八分三
先限 一弗〇三仙二分一

蠶對策協議

一日定例閣議에서

【聯合東京電話】 一日의定例閣議는 午前十時부터首相官邸에서열고 齋藤首相以下 各閣僚(南遞相缺席)하야 먼저 後藤農相으로부터 沼津繭市場의紛爭經過와 이解決方法에對하야報告하엿다

水組舊債의 金利를引下

一分二厘를七分으로

殖銀에서는 이번에朝鮮內關係水利組合의舊債 約二千二百萬圓에對한 平均金利八分二厘를一分二厘의 大幅引下를하고 平均七分으로함을 決定하얏슴으로 朝鮮內 水利組合의負債金利는 最高七分으로되엇는바 이外에 所謂高利債의借換及不良水利의救濟資金으로써 大藏省預金部低資를 殖銀의손을것처서 約二千萬圓이 融通되어잇고 産米增殖資金으로서의土地改良及 農事改良資金은 殖銀의自己資金과 低利資金과를 混合하야 融通되어잇슴으로 殖銀의 이번利下決定에依하야

(一) 低資四分五厘는 殖銀의利鞘八厘를 加算하야 五分三厘 이에自己資金을 混合하야 六分八厘로 融通된 分이 六分一厘五毛로 되다

(二) 低資四分의分은 利鞘八厘로 自己資金을 混合하야 六分五厘四毛로 融通된것이 五分九厘로되어 産米增殖資金(混合)七分四厘時代에比하야 實로一分二厘의 金利引下로 되리이다

右外에米穀統制의 實施에依하야 米價의 昂騰을招致하얏슴을 아니라 産米增殖計劃은 今年度에 改革案(主로灌漑、黃海兩水利組合)百七十萬圓을 最後로서 끗치고 來年度는 다만維持管理費의融通을 受할程度에止하게 되엿다한다

京城의勞銀

十六個月間一四·九四六 平均指數가固定

【朝鮮銀行調査】 京城의勞銀은 本手以下人夫까지 十八種으로 이에對하야 昨年以下今年四月까지 十六個月間의平均持數는 固定不變으로 一四、九四六이다

한貸出比例는 알에와갓다
朝銀 二割七分八厘
殖銀 九割八分〇厘
東拓 二割八分五厘

滿鐵傍系會社

株式更改着手

【聯合東京電話】 滿鐵에서는 鐵道를中心으로 國防上必要不可缺한것을 除外하고 其他傍系事業會社의株式을 一般에開放코저 大連本社에서 具體化에就하야 銳意硏究를進한結果 今般그大綱이 大略內定되엇슴으로 七、八月頃株式更改에 着手하기로되엇다 右更改方法으로서 滿鐵當局은 引受者와 直接交涉에依하야 決定하고저하며 그方法도公平한評價를하야 入札에依할터인데 此際日本內地評價의 基準과 甚한差가잇다 低入札이잇는때문에 受할損害를 考慮하고

一、當該會社入札에當하야 그場合低價格을公示함

二、새로히證券會社를設하야 當該會社로하야금入札케할

右二法中어느것이던지 採用하리라한다

米穀應急 低資融通

四月末現在額

米穀應急低利資金의朝鮮內 融通狀況은四月末現在에 貸出한 金額은

朝銀 一、六〇七、六二一圓
殖銀 五、八二二、八一四
東拓 一、六三〇、〇九五

으로 預金部 資金受入高에對

土信金錢信託總額

朝鮮土地信託會社의五月末日現在 金錢信託은二百三十一萬二千二百八十一圓二十九錢으로 前月末에比하야 一萬三千八十圓八十七錢 前期에比하야 五十六萬三千圓 增加이다

朝信配當据置

株主配當六分과 受益者五分八厘

朝鮮信託會社는五月末로써第三期決算을끗냇는데 今期受益者配當은 五分八厘株主配當은 六分으로前期와가티据置될모양이며 六月末日株主總會를열고決定할터인데 來四期로부터受益者豫想配當은六厘引下의五分二厘로內定하엿다고한다

▲朝信財産 朝鮮信託會社五月末日現在의信託財産은 金錢信託二千百萬圓 不動産信託五百萬圓으로 貸出高는八百五十萬圓 有價證券四百萬圓인데 日本에서 流入한金錢信託은 約八百萬圓에達한다고

貯銀大邱支店內認

貯蓄銀行에서는 大邱支店設置로 方針을 決定하고 總督府當局에 內認可申請中인데 大邱金融界는 中小銀行이 分立하고 最近 第一期合同의 一段落을 보앗슬뿐으로 地元銀行에서 反對함을 考慮하야 아즉 認可치안햇스나 結局 認可는 時期의問題이라고한다

不良水組의 救濟策審議

解散은二、三個所로

米界非常時解消까지 産米增殖計劃에依한土地改良事業을中止하는 同時에 政務總監이 聲明한대로 旣設事業의改善充實에는 一層努力을傾到키로하고 그中財政困難에 빠진水利組合의整理等에關하야는 이미今春以來土地改良及水利兩課에서 總動員하야 全朝鮮百九十五個所의水利組合中 먼저不良하다고볼 組合五十二個所에對하야 實地調査를하얏는바 一日午後부터 總督府에서 各調査員의調査를基礎로하고 碓井土地改良課長을中心으로 이檢討를하고

(一) 補强工作에依하야救濟할수잇는것

(二) 低資의融通에依하야救濟할수잇는것

(三) 到底히可望이업는것으로 廢止케될것은 二三組合에不過하고 그나머지의組合에對하야는 極力救濟의策을講究케될모양이다 不良水利組合整理에對하야는 得能土地改良課技師가 北海道에派遣되어잇슴으로 그歸任을기다려서 最後의決定이 잇슬터이라고한다

擔保附社債 銀引受

朝鮮有電發行

朝鮮에實施되어잇는 擔保附社債信託法은 昨秋부터 「오픈·엔드·모게지」制度를 認키로 改正되엇는데 今回비로소 同制度를 實際로運用하기에 至하얏다 即 釜山의朝鮮瓦斯電氣會社에서는 右制度下에 三百萬圓의 擔保附社債를 朝鮮銀行引受로 發行키로되어 第一回分百七十五萬圓을 六月一日부터 賣出하엿는바 朝鮮에서는 朝鮮內當局을 經由하야 日本內地에 販賣케하기로 되엇다 利率은 四分五厘로 發行價格은 九十九圓이오 利回는 [illegible] 非常히 好條件이라고한다

北朝鮮의 夏節運賃

一日부터實施

北朝鮮夏節旅客運賃은 元山成鏡本線에對하야 十割을올니며 九十圓으로改定이 成立되고 一日假調印을 하기로된바 그實施는 六月一日부터로決定하엿다

五月土建請負高

全朝鮮 五月中의 土木建築請負契約高는 八百二十三萬六千二百圓으로 前月의二百二萬三千四百圓에比하야 六百二十萬二千八百圓 前年同月四百八十萬八千三十二圓에比하야 四百十四萬八千百六十八圓의 各增加이엇는데 그增加原因은 滿洲線의鐵道工事四工區 惠川線工區의大口入札이 잇섯든까닭이라고 한다

銀行會社取引所

◇六月五日一齊休業

京城組合銀行에서는 三十一日午餐會에서 來五日의國葬當日은 休業키로決定하엿는데 大阪組銀은 三十一日저녁에 休業으로決定하고 東京은一日休業으로決定하엿슴으로 京城도一日正式休業으로 決定하고 目下總督府에申請하엿다 이에依하야 朝鮮內銀行會社는勿論 取引所도前例에依하야 休業으로決定하엿다

取引停止

▲京城府本町二丁目五番地 洋食店 [illegible]

商况 (一日)

株式 閑散裡에 少堅

前場閑散

今前場東京大阪等長期八月限 新甫인대 別無材料로 感應이업스며 「스틸」의 三十九弗의 悲觀으로 別無하고 離場間은 至極閑散하얏는바 即東新은百六十七圓四十錢에 四十錢高, 日産은百三十三圓五十錢에 反히十錢低로 大引되엇스며 鐘紡은一圓三十錢, 大新은百十八圓八十錢으로 九圓丁에 細刻일뿐이고 二部는 全然無賣買이엇나

後場小高

後場은大阪小締로 幾分買氣를呼하야 東新은百六十七圓七十錢에 三十錢高 日産은百三十四圓四十錢에 九十錢高 大新은百十九圓五十錢에 五十錢高 朝新은三十一圓三十錢에 各審付 後補强步調이나 伸惱모양이다

株界六感

商態低로 農村景氣의不振을 걱정하며 政變必至의念慮가잇는때문에 比록大局樂觀論者라도 傍觀하고 新甫는大閑散으로 至極平凡

×

政界의客觀的情勢가 자미업스나 突込치못하는것은 金融緩慢의 基調가 無變化임과 後繼內閣의 財政策에對한 低價에買物이잇는때문

×

株界都兒 日産은決算案內容에 失望하야 從來日産賣東新買의 人氣가 日産買東新賣의 解消를 敢行한다고 當地「마바리」들은 더욱迷惘할만

×

環境不透明으로 氣迷가甚한 터이오 高低區區로 取引不振의閑散이지만 이대로永保合에 入치안켓지?

×

무엇이動機가되어 어떤 波瀾을捲起할지는 모르겟스나 當分靜觀하얏다가 出動할準備를 해둠이 若何?

新甫平凡寂寞

波瀾前의靜寂?

夏枯閑散期에入하얏다는 新甫로 잇고 六月에한번上市勢가 잇고야할것이라는 樂觀論도잇스며 政變으로一轉이잇고 永保合에 入하리라는 區區한觀測 經에 맛는六月限新甫는 그래도期待가업지안엇는대 及其也에至極平凡하고 閑散寂寞하얏슬뿐이엇다 이는依然히政變이 잇는 關係上 한번 行動하는것보다는 安全한 態度를取하는때문이다

風? 雨?

三國關門開閉

現實이 先限時代에二十三圓十丁突高인八十一錢으로 現鞘를 [illegible]

政局安定까지

·大幅變動難期

新甫가至極平凡한까닭은 新規材料가업슴은 勿論이오政局이 依然混沌하야 政變이 潛在한때문에政局이 安定되기까지는 自重에原因대일것이아니라는

八月限의開鞘

各地不一한

新甫八限의開鞘는 年例에依하야 二三十丁上鞘로發會할것으로 豫想하엿든바이나 今朝의 阪神發會의開鞘가各地不一하야 阪地三十二丁下鞘로 東京은九丁上鞘 當地는僅히二丁上鞘인조허

期米 薄上鞘로 發會

前場低迷

今朝阪地는中限一五圓七十三錢인八丁低로新市八限은二十五圓六十一錢인十二丁下鞘로되고 當地는中限二十二圓九十九錢으로 新甫八限은二十三圓〇一錢인 二丁上鞘로 發會한後 阪地二節八十一錢의 突高로 總締昂騰하야 結局九十錢의 最高로 止場함을 伴하야 二節二十三圓丁을 最低로 稍稍昂騰하야〇九錢 四本同價로 止場하얏다

後場小强

後場은二十三圓十五錢에 高寄後三節十六錢三節十七錢에 小强이고 四節十四錢으로 別欄가티 止場하다

米豆餘話

◇ 問題의現內閣의總辭는 早晩斷行될이라하야 市勢는 前途에對한 瞻望하고 落의形勢를 形成하고잇다

◇ 그러나 東鄕元帥의國葬이 나마 친後에 落着을지올것이므로多少時日이 延拖될모양

◇ 今回宇垣朝鮮總督의 東京省에 對하야 贊同派 拒否派의 暗中活躍이 자못 壯觀인모양

◇ 後繼內閣이 政黨組織으로된다면 몰으거니와 中立內閣으로 되는때는 宇垣氏의 首相은 十居八九

◇ 今朝阪地는 十二丁下鞘 東京은九丁上鞘 當地는二丁上鞘로全혀 豫測과는 反對이결

◇ 그래서阪地는三節二十丁突高 인八十一錢으로 依然上鞘로되고말엇스나 大體市勢는 軍隊狀態

◇ 當然히二三十丁上鞘일것이下鞘或은薄上鞘로 發會됨을보면 前途軟弱을暗示하는듯

實物前場取引

賣買高三百十枚

▲에라따이新 [illegible] ▲大同産業 [illegible] ▲旭紡 [illegible] ▲東洋紡 [illegible] ▲大同電力新 [illegible] ▲東京電燈 [illegible] ▲金剛電鐵新 [illegible] ▲合同油脂新 [illegible] ▲小田急 [illegible] ▲北樺太石油 [illegible] ▲日本鋼管新 [illegible] ▲日滿製粉 [illegible] ▲東亞興業 [illegible]

東京國債市場

甲五分利	一〇五、八五
一回四分利	九九、二五
二回四分利	九九、三〇
佛貨四分利	一八八、三〇

各地正米

京城頭重

産地實情으로 低價로는안되나 淸算의擧底한 低活氣로 市況은頭重하야 ㉃三等二十二圓六十錢 四等二十圓三十錢

仁川焦付

市況은期米의無氣力과 新規取引이업서 依然閑散하야 氣配는㉃三等二十二圓六十錢 四等二十二圓三十錢으로焦付

群山弱含

出廻二輛期米低율뜻고實行이不捗하야人氣는 五錢弱含인㉃三等二十二圓七十錢內等二十二圓六十錢

南浦保合

期米의伸惱를보고 買氣를促키에至치못한것가타야 依然日本內地注文이乏하고市況은緩慢散을呈하얏는데 地方으로부터實物도不捗하야大體의市勢는 底堅保合인㉃三等二十三圓十錢內等二十二圓九十錢

大邱弱含

月初이나期米의軟弱으로一般이高値買는 躊躇함으로 場面이一向리立치안어 ㉃三等二十二圓三十錢 四等二十一圓九十錢으로弱保合

釜山不變

出廻二千叺一般豫想과背馳하야 日本內地實行이一向恢復되지안음으로依然大口買가업시 閑散不活潑의市況

木浦軟弱

新甫期米의意外不勝으로 買氣가消沈되여 倂짓 賣物이小口이나마 各方面으로부터 賣出되는고로 市况이幾分軟弱에 傾하야 ㉃三等二十三圓二十錢四等二十二圓二十錢

朝取期米取組高 ... 大體賣買㉃三等二十二圓 ... 으로 七十錢四等二十二圓五十錢이오 取引合計는九百七十四叺

코콜드人絹會社

아로工場買收

【聯通東京電話】 市內某處의 入電에依하야 英國의코콜드人絹社는 今回만체스타의아로工場을 買收하고同工場에서스탄라욘(人絹紡績)을 製造키로되엇는데 코콜드는從來푸린트工場에서 試驗的으로製造하엿는데 工業的으로大量生産을開始한것은 이것이처음이라고한다

今日財界 (一日)

米 (單位錢)	今後止	比前日
仁川期米	[illegible]	[illegible]
大阪期米	[illegible]	[illegible]
㉃三等米	[illegible]	不變
正租(仁川)	[illegible]	[illegible]

株 (單位十錢)		
朝新	[illegible]	[illegible]
東新	[illegible]	[illegible]
大新	[illegible]	[illegible]

商品 (先限單位十錢)	今後止	比前日
大阪綿糸	[illegible]	[illegible]
大阪人絹	[illegible]	[illegible]
고무(싱가포르)	[illegible]	[illegible]

金		
日銀(一覽)	[illegible]	[illegible]
朝銀(一覽)	[illegible]	[illegible]
鐘路(一覽)	[illegible]	[illegible]
本町(一覽)	[illegible]	[illegible]
米國產金價	[illegible]	

朝取期米取組高

▲當限(賣) [illegible] ▲中限(賣) [illegible] ▲先限(賣) [illegible]

金融 (一日)

海外經濟 / 朝鮮銀行券 / 日本銀行券 / 京城手形交換 / 東京金利 / 大阪金利 / 對外爲替 / 金貨入價

[illegible]	[illegible]

米穀 (一日)

京城正米 / 大阪正米標準價格 / 仁川正米 / 京城雜穀 / 仁川大豆

[illegible]	[illegible]

商品 (一日)

京城綿布 / 日本麥粉時勢 / 對外豆粕 / 滿洲商況 / 大連特產時勢 / 滿洲沖價 / 瑞粹粕沖價

[illegible]	[illegible]

株式 (一日)

東京現株 / 東京短期東新 / 東京東新取組 / 大阪短期 / 朝取短期賣買 / 算定代引日步

[illegible]	[illegible]

商品 (一日)

大阪綿糸 / 大阪棉花 / 大阪人絹 / 橫濱生糸 / 大阪砂糖 / 海外砂糖 / 大阪市中在米高 / 日本各地期米 / 東京期米 / 大阪期米取組 / 大阪正米 / 朝鮮內各地期米 / 朝取賣買高 / 朝取短期 / 大阪參考

[illegible]	[illegible]